

AVVISO DI INDAGINE DI MERCATO

LOTTO 2 - FORNITURA E POSA IN OPERA DI ARREDI SU MISURA, ATTREZZATURE E ELETTRODOMESTICI FINALIZZATI AL COMPLETAMENTO DELLA “PALESTRA DI AUSILIA” c/o APSS

Il Dipartimento di Ingegneria e Scienza dell’Informazione dell’Università degli Studi di Trento sta svolgendo una indagine di mercato al fine di individuare gli operatori economici da invitare alla procedura negoziata per la **fornitura e posa in opera di arredi su misura, attrezzature e elettrodomestici** nell’ambito del progetto finanziato dalla Provincia Autonoma di Trento denominato “AUSILIA”.

Premessa

AUSILIA è un laboratorio territoriale finalizzato alla creazione di un nuovo servizio di progettazione personalizzata di soluzioni domotico-assistenziali per anziani e disabili (di seguito definiti *pazienti di AUSILIA*); esso trova spazio all’interno della “Palestra di AUSILIA” collocata presso l’Ospedale Riabilitativo Villa Rosa a Pergine Valsugana (TN). In aggiunta alla funzione principale di servizio socio-sanitario, il laboratorio consentirà anche la creazione di spazi di ricerca e sperimentazione di tecnologie nell’ambito dell’Health&Wellbeing e delle Assistive Technologies. In questo contesto il gruppo multidisciplinare AUSILIA ha sviluppato una serie di concept finalizzati alla realizzazione di attrezzature prototipali composte da sistemi di movimentazione manuale e arredi/elettrodomestici/sanitari, con lo scopo di testare differenti configurazioni e scenari di prova per la valutazione di parametri ergonomici e spazi d’uso, necessari per l’adattamento e/o la riprogettazione degli ambienti domestici del paziente di AUSILIA.

I test delle differenti configurazioni avverranno attraverso prove di valutazione eseguite dai *pazienti di AUSILIA*. Gli *operatori APSS* (quali terapisti occupazionali o altre figure designate) allestiranno di volta in volta le differenti configurazioni e scenari di prova in funzione delle esigenze del singolo paziente.

Descrizione del bisogno da soddisfare

L’Appalto prevede la fornitura e posa in opera di arredi su misura, attrezzature ed elettrodomestici che devono integrarsi sia con le strutture già presenti, sia con i sistemi di movimentazione oggetto del Lotto

1. Gli elementi oggetto della presente fornitura riferiscono a tre specifiche aree denominate di seguito **Area Bagno, Area Cucina e Area Maniglie**, come di seguito singolarmente descritte.

Luogo e modalità della fornitura

La fornitura di cui sopra deve essere effettuata, a cura e spese dell'Appaltatore, presso la Palestra di AUSILIA collocata all'interno dell'Ospedale Riabilitativo Villa Rosa sito in Via Spolverine 84, 38057 - Pergine Valsugana (TN), previa comunicazione a mezzo pec a:

* un soggetto incaricato dalla Stazione Appaltante, di seguito definito Referente UniTrento, che verrà successivamente indicato;

* un referente dell'Ente proprietario dei locali (Azienda Provinciale per i Servizi Sanitari), di seguito definito Referente APSS, che verrà successivamente indicato.

Per fornitura si intende ogni onere relativo all'imballaggio, al trasporto, alla consegna (stabilimento azienda – Palestra di AUSILIA), alla installazione, al montaggio e alla verifica finale, comprensivi di ogni attività strumentale e mezzo necessari per dare la fornitura finita a regola d'arte e la messa in sicurezza secondo normativa.

Nella fornitura in oggetto deve inoltre essere compresa la formazione del personale destinato all'uso ed alla manutenzione (per un minimo di 3 ore complessive), che deve essere attestata mediante rilascio di idoneo certificato nominale, nonché la fornitura dei necessari manuali d'uso e manutenzione.

L'Appaltatore deve provvedere al ritiro degli imballaggi e dei materiali di risulta lasciando tutti i locali sgomberi da ogni residuo, e procedere al loro smaltimento in conformità alle norme in materia secondo le tipologie dei rifiuti prodotti.

Sono a carico dell'Appaltatore le spese per l'adozione di tutti i provvedimenti e di tutte le cautele necessarie per garantire la vita e l'incolumità agli operai (D. Lgs. 81/08 e s.m.i.), alle persone addette ai lavori ed ai terzi, nonché per evitare danni alle strutture ed alle attrezzature già presenti, ed a quelle in corso di fornitura. Sono, inoltre, a suo carico oneri ed obblighi per le riparazioni, fino al completamento della fornitura, di ogni danno o guasto alle attrezzature in corso di fornitura, nonché alle strutture e attrezzature già presenti.

Tutta la fornitura oggetto del presente Appalto ed i suoi singoli componenti con i quali gli utilizzatori possono entrare in contatto durante l'uso previsto (configurazione degli scenari di prova ed esecuzione delle relative prove di valutazione), devono essere realizzati e forniti secondo quanto previsto dalla normativa vigente ed in modo tale da evitare lesioni fisiche e danni materiali a persone e/o cose.

Tutti gli elementi da fornire e installare devono essere strutturalmente indipendenti e non possono essere in alcun modo ancorati al pavimento della Palestra. Gli elementi di appoggio a terra devono altresì essere dimensionati in modo tale da garantire e rispettare le caratteristiche di portata e funzionalità del solaio, del pavimento in legno e del sottostante impianto radiante di riscaldamento.

Sopralluogo

Vista la peculiarità della fornitura prototipale richiesta, UniTrento ha previsto che gli operatori economici debbano effettuare un sopralluogo (a loro completa cura e spese) presso i locali della sede di Villa Rosa a Pergine Valsugana al fine di prendere visione del luogo ed essere a conoscenza delle condizioni degli spazi, degli impianti e delle strutture ivi già presenti.

In occasione del sopralluogo, della durata indicativa di un'ora, all'operatore economico verrà consegnata ulteriore documentazione integrativa, di seguito definita *Fascicolo Integrativo*, contenente le planimetrie, nonché indicazioni relative a particolari specifiche tecniche, dimensionali, tipologiche, modelli tipo, finiture, colori, etc... finalizzate a precise esigenze di carattere scientifico e/o di ricerca.

Durante i sopralluoghi non verranno fornite risposte orali ad eventuali richieste di chiarimento. Le stesse potranno essere inviate a mezzo pec entro il termine sotto indicato per assicurare parità di trattamento.

Agli operatori economici che avranno risposto alla manifestazione di interesse sarà trasmesso il capitolato prestazionale definitivo, in sede di RdO ME-PAT.

Il sopralluogo sarà effettuato alla presenza del Referente UniTrento nelle date sotto indicate:

martedì 21 gennaio 2020	9.00 - 13.00 e 14.00 - 18.00
mercoledì 22 gennaio 2020	9.00 - 13.00 e 14.00 - 18.00
giovedì 23 gennaio 2020	9.00 - 13.00 e 14.00 - 18.00
venerdì 24 gennaio 2020	9.00 - 13.00 e 14.00 - 18.00

Per concordare l'orario e la data del sopralluogo l'operatore economico dovrà inviare a mezzo pec all'indirizzo ateneo@pec.unitn.it (c.a. Ufficio Acquisti) il "Modulo richiesta di sopralluogo" (Allegato 1), con l'indicazione di una proposta di data e orario nelle giornate e fasce orarie sopra indicate, **entro le ore 12:00 di mercoledì 15 gennaio 2020**. Seguirà conferma da parte di UniTrento.

Qualora l'operatore economico a seguito dell'effettuazione del sopralluogo intenda manifestare il proprio interesse dovrà procedere come indicato a pagina 21 (Modalità di presentazione della manifestazione di interesse).

Caratteristiche tecniche della fornitura

1. AREA BAGNO

1.1 Descrizione generale

L'Area Bagno è caratterizzata da una base in XLam su cui sono collocate due pareti ortogonali dello stesso materiale, necessarie per l'installazione di sistemi a configurazione variabile per la movimentazione, sia orizzontale che verticale, dei principali elementi e sanitari che caratterizzano l'ambiente bagno (vedi Figura 1).



Figura 1 - Planimetria Palestra di AUSILIA - Area Bagno

Nella sua configurazione finale essa sarà costituita dai seguenti elementi: sistema elementi *Pressalit®*, già presente ed installato; un sistema di movimentazione per wc e bidet sospesi; una vasca da bagno su ruote pannellata ed una struttura pannellata per simulare l'ingombro di una lavatrice.

Il sistema *Pressalit®* è un insieme di componenti che consentono la regolazione, sia orizzontale che verticale, di elementi quali lavandino, sedile doccia, maniglioni e asta porta accessori. La traslazione orizzontale degli elementi è garantita da due binari orizzontali, già installati sulle pareti in XLam, sui quali vengono montati gli elementi bagno di cui sopra già completi del proprio meccanismo di traslazione verticale. Allo stato attuale nell'Area Bagno risultano già essere stati installati un sedile doccia, due maniglioni ed un'asta porta accessori; sono inoltre già presenti tre alza-lavabi *Pressalit®*, di

cui due finalizzati al montaggio ed alla successiva movimentazione di due diverse tipologie di lavandino, uno di tipo tradizionale a conchiglia e uno di tipo assistivo; uno finalizzato al collegamento a parete con la struttura che simula l'ingombro della lavatrice.

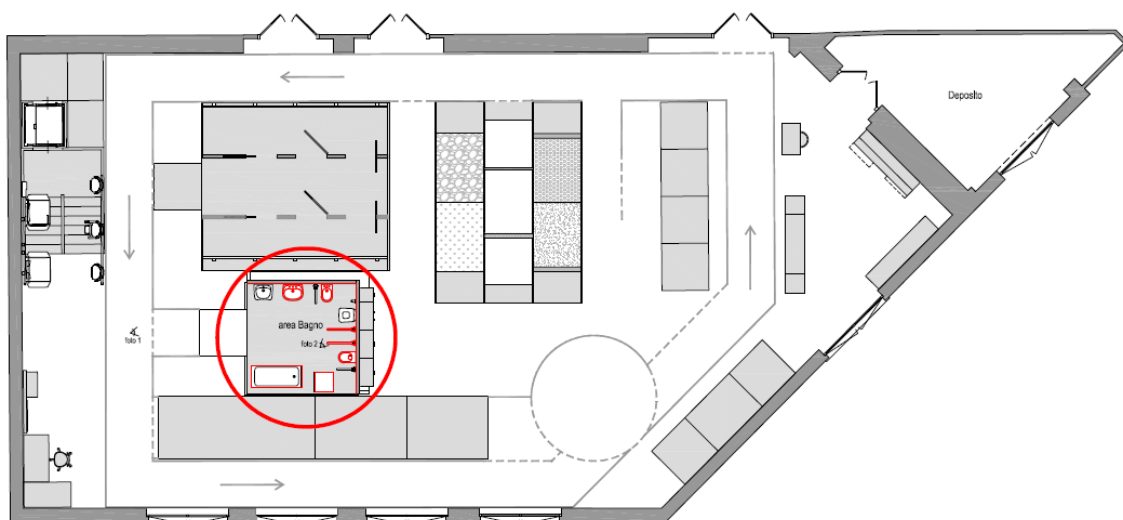
1.2 Caratteristiche tecniche

Struttura autoportante su ruote per vasca da bagno esistente

Al fine di poter simulare l'ingombro di una vasca da bagno, si deve realizzare una struttura autoportante pannellata in cui installare l'esistente vasca da bagno in acrilico (vedi Figura 2 - dimensioni pari a 1700x750x480 mm da verificarsi a cura dell'Appaltatore).



Figura 2 - Vasca da bagno pannellabile in acrilico

La struttura, simile ad un "cassone" di altezza complessiva non superiore a 500 mm, deve essere realizzata con pannelli multistrato di legno dello spessore pari a 20 mm e dotata di n°4 ruote in gomma antiscivolo girevoli e bloccabili. Al fine di garantirne la stabilità nell'ipotesi che una persona possa sedersi su entrambi i lati, la struttura dovrà essere inoltre dotata di n°2 zavorre di 20 kg circa ciascuna, posizionate secondo lo schema di calcolo sotto riportato (vedi Figura 3).



Figura 3 – Schema struttura autoportante su ruote per vasca da bagno esistente

Struttura autoportante pannellata per simulare l'ingombro di una lavatrice

La finalità della nuova struttura, che deve avere dimensioni indicative pari a 600x600x850h mm, è quella di simulare l'ingombro di una lavatrice. Essa deve essere realizzata mediante una struttura autoportante in pannelli multistrato di legno dello spessore pari a 20 mm e dotata di ruote in gomma antiscivolo girevoli e bloccabili. Al fine di garantirne la stabilità, nell'ipotesi di un incauto appoggio da parte degli utenti, la struttura dovrà essere inoltre dotata di n°1 zavorra di 20 kg collocata sul fondo della struttura in posizione baricentrica e predisposta per il suo collegamento ad un meccanismo alza-lavabo *Pressalit®*, già presente nella Palestra di AUSILIA.

1.3 Fornitura e posa in opera

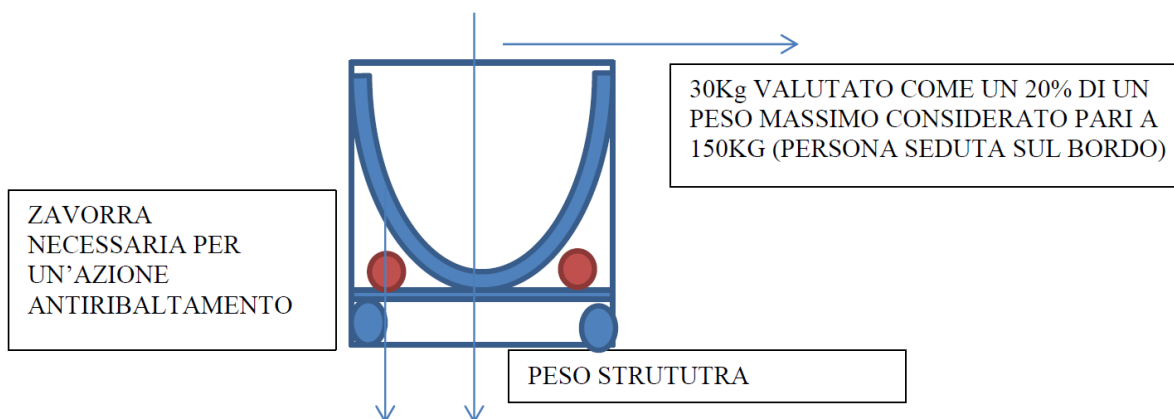
L'Appalto richiede la fornitura e la posa in opera di:

- una struttura autoportante pannellata per vasca in acrilico (vasca già presente), dotata di ruote in gomma antiscivolo girevoli e bloccabili, dimensioni finali non maggiori di 1800Lx850px500h mm;
- una struttura autoportante pannellata per simulare l'ingombro di una lavatrice, di dimensioni pari a 600x600x850h mm, dotata di ruote in gomma antiscivolo girevoli e bloccabili e predisposizione per il suo collegamento al meccanismo alza-lavabo *Pressalit®* già presente nella Palestra di AUSILIA.

1.4 Requisiti specifici

I pannelli di rivestimento delle strutture autoportanti per vasca da bagno e per simulare l'ingombro di una lavatrice devono essere realizzati in pannelli multistrato di legno (spessore 20 mm) con finitura di colore bianco opaco, trattamento antibatterico e bordi in ABS dello stesso colore.

La struttura autoportante per vasca da bagno e la struttura per ingombro lavatrice devono garantire una portata non inferiore a 150 kg.

La vasca da bagno, già presente nella Palestra di AUSILIA, deve essere debitamente fissata alla relativa struttura autoportante a cura dell'Appaltatore.

Ulteriori specifiche tecniche e dimensionali relative alla fornitura saranno fornite in sede di sopralluogo mediante la consegna del Fascicolo Integrativo.

2. AREA CUCINA

2.1 Descrizione generale

Si deve realizzare una struttura denominata “Area Cucina” collocata all’interno della Palestra di AUSILIA, nell’area adiacente al locale deposito (vedi Figura 4) ed articolata in tre distinti blocchi funzionali così denominati:

- *Blocco Preparazione*
- *Blocco Ergonomia*
- *Blocco Conservazione.*

Il *Blocco Preparazione* è un blocco ad isola collocato parallelamente ad un tratto del percorso realizzato per gli utenti su sedia a rotelle. Il *Blocco Ergonomia* ed il *Blocco Conservazione*, invece, sono posti in aderenza alle pareti perimetrali della Palestra.



Figura 4 - Planimetria Palestra AUSILIA - Area Cucina

2.2.1 Blocco Preparazione – Caratteristiche tecniche

Il *Blocco Preparazione* è un elemento ad isola, di ingombro complessivo pari a 3100x600x1530h mm, composto da: un piano lavoro ad altezza variabile dotato di lavello e finto piano cottura in vetroceramica; due fusti contenitori laterali per elettrodomestici e dotati di sistemi di movimentazione verticale, un piano lavoro estraibile, un forno ed una lavastoviglie (forno e lavastoviglie non devono essere collegati alla rete idraulica o elettrica) e un carrello su ruote per la raccolta rifiuti (vedi Figura 5).

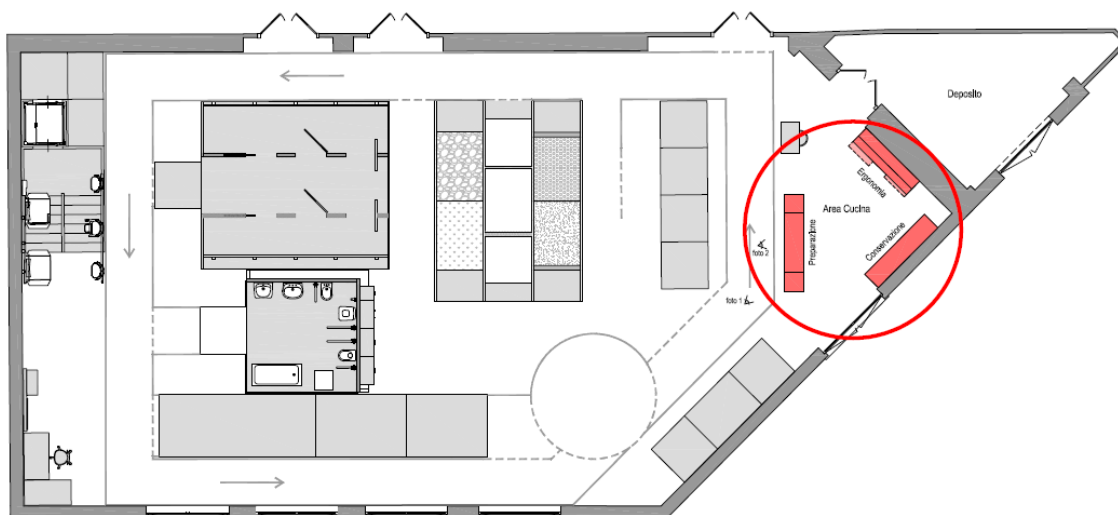

Figura 5 – Pianta, prospetto frontale e sezione Blocco Preparazione

Due colonne di sollevamento sincronizzate e due piattaforme elevatrici a singolo pantografo devono consentire la movimentazione verticale indipendente rispettivamente del piano lavoro e dei fusti contenitori laterali.

Tutti i sistemi di movimentazione devono avere attuazione manuale ed essere dotati dei necessari e idonei sistemi di protezione e sicurezza (ad esempio dispositivi anti-schiacciamento, etc...).

2.2.2 Fornitura e posa in opera

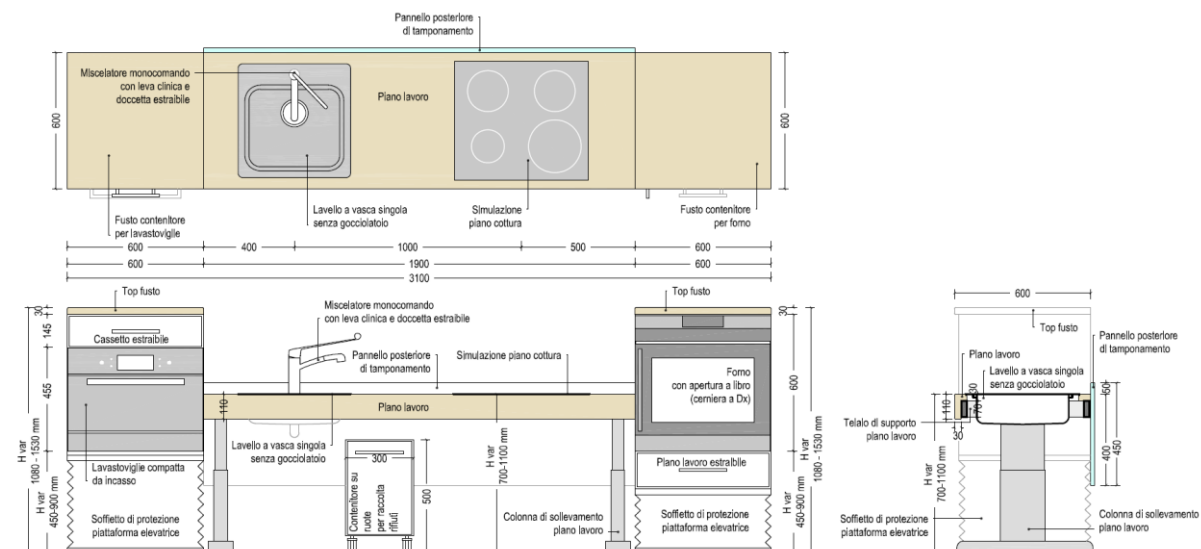
L'Appalto richiede la fornitura e la posa in opera di:

- un piano lavoro in legno (dimensioni in pianta 1900x600 mm);
- un forno da incasso con apertura a libro (cerniera a dx) e frontale in colore nero/acciaio;
- una lavastoviglie compatta da incasso e frontale color acciaio o similare;
- un piano in vetroceramica (dimensioni in pianta circa 600x600 mm) di colore bianco opaco per simulare un piano cottura ad induzione con relativa installazione a filo-top e comprensivo di figure indelebili che riproducano la posizione delle quattro zone cottura;
- un lavello in acciaio a vasca singola senza gocciolatoio (dimensioni massime vasca 400x400x130 mm) comprensivo di montaggio a filo top, sifone di scarico ribassato/salvaspazio e tubo di scarico flessibile/estensibile in materiale plastico, e collegamento alla rete di scarico esistente;
- un miscelatore monocomando con leva clinica e doccetta estraibile da installarsi su lavello, comprensivo di collegamento alla esistente rete di adduzione acqua fredda e calda;

- un pannello posteriore di tamponamento (dimensioni circa 1900x450 mm), sopraelevato rispetto al piano lavoro di 50 mm;
- un fusto contenitore su ruote per raccolta rifiuti comprensivo di pannello frontale, maniglia, struttura estraibile interna e almeno due elementi contenitori per raccolta differenziata;
- un fusto contenitore per forno da incasso, comprensivo di top superiore in legno e piano lavoro estraibile autoportante con finitura tinta legno;
- un fusto contenitore per la lavastoviglie compatta da incasso comprensivo di top superiore in legno e cassetto estraibile;
- due maniglie per elementi piano lavoro estraibile e cassetto.

I sistemi di sollevamento per il piano lavoro e le piattaforme elevatrici per i fusti contenitori di cui sopra saranno forniti a cura dell'Appaltatore del Lotto 1.

2.2.3 Requisiti specifici

I fusti contenitore devono essere in pannelli di particelle di legno (spessore minimo 18 mm) con finitura in nobilitato melaminico colore bianco opaco e bordi in ABS dello stesso colore.

I fianchi laterali dei fusti contenitore devono avere finitura in laminato HPL colore bianco opaco e trattamento antibatterico.

Il pannello posteriore di tamponamento, i frontali dei cassettei ed il piano lavoro estraibile devono essere in pannelli di particelle di legno (spessore minimo 18 mm) con finitura in laminato HPL di colore bianco opaco con trattamento antibatterico e bordi in ABS dello stesso colore.

Il piano lavoro ed i top fusti devono essere in pannelli di legno multistrato impiallacciato su tutti i lati in rovere grezzo spazzolato con trattamento naturale opaco antibatterico e bordi in ABS dello stesso colore; spessore finito minimo 30 mm.

La portata minima del piano lavoro non deve essere inferiore a 150 kg.

Il cassetto estraibile deve essere dotato di guide a scomparsa ad estrazione totale, sistema ad incastro per bloccaggio anti-sganciamento e anti-uscita, e fornito di meccanismo di smorzamento in chiusura.

Il lavello deve essere adeguatamente collegato alla rete di scarico esistente tramite idoneo sifone di scarico ribassato e relativo tubo di scarico estensibile in materiale plastico, al fine di minimizzare l'ingombro sotto il piano lavoro.

I fusti ed il piano lavoro devono essere idoneamente ancorati ai relativi sistemi di movimentazione.

Ulteriori specifiche tecniche e dimensionali relative alla fornitura saranno fornite in sede di sopralluogo mediante la consegna del Fascicolo Integrativo.

2.3.1 Blocco Ergonomia – Caratteristiche tecniche

Il *Blocco Ergonomia*, il cui ingombro complessivo deve essere pari a 2400x800x2320h mm (escluso il solo ingombro del sistema di sollevamento del blocco pensili) è composto da un piano lavoro, comprensivo di alcune prolunghe, e da una sovrastante zona pensili, attrezzata con differenti tipologie di antine e sistemi interni (vedi Figura 6).

Entrambi gli elementi, piano lavoro e blocco pensili, devono entrambi essere ad altezza variabile come schematizzato in Figura 6.

Idonee colonne laterali di sollevamento sincronizzate, complete di telaio di supporto autoportante, devono consentire la movimentazione verticale indipendente di piano lavoro e blocco pensili.

Tutti i sistemi di movimentazione devono avere attuazione manuale ed essere dotati dei necessari e idonei sistemi di protezione e sicurezza (ad esempio dispositivi anti-schiacciamento, etc...).



Figura 6 – Pianta, prospetto frontale e sezione Blocco Ergonomia

2.3.2 Fornitura e posa in opera

L'Appalto richiede la fornitura e la posa in opera di:

- un piano lavoro in legno (dimensioni in pianta 2400x600 mm), comprensivo dei sistemi di aggancio per le prolunghe del piano lavoro;
- tre prolunghe in legno per piano lavoro di differenti profondità e/o geometria, comprensive dei relativi sistemi di aggancio;
- tre fusti contenitori per pensili di diverse dimensioni;
- tre diverse tipologie di ante per pensili (anta unica a ribalta verso l'alto, anta a soffietto motorizzata, doppia anta con cerniera su asse verticale);
- tre diverse tipologie di sistemi di organizzazione interna per pensili (ripiano in vetro temperato e illuminazione interna, saliscendi manuale con ripiani, saliscendi motorizzato con sistema di radio-controllo a batteria);
- tre diverse tipologie di maniglie;
- un pannello di tamponamento del sistema di movimentazione del blocco pensili e relativo sistema di ancoraggio alla struttura/parete retrostante.

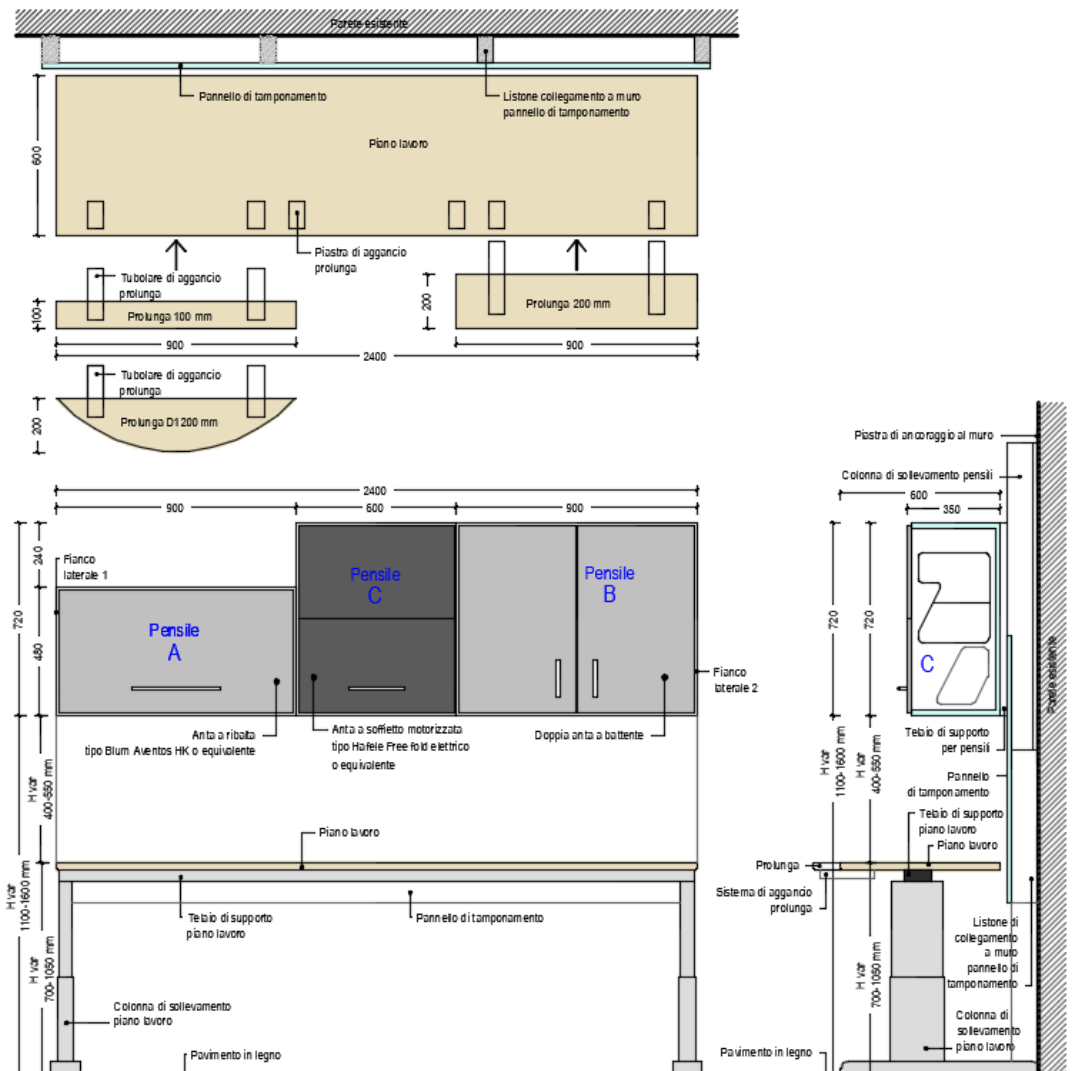
I sistemi di sollevamento per il piano lavoro e per il blocco pensili saranno forniti a cura dell'Appaltatore del Lotto 1.

2.3.3 Requisiti specifici

I fusti contenitore devono essere in pannelli di particelle di legno (spessore minimo 18 mm) con finitura in nobilitato melaminico colore bianco opaco e bordi in ABS dello stesso colore.

I fianchi laterali della struttura devono avere finitura in laminato HPL colore bianco opaco e trattamento antibatterico.

Le ante dei pensili, ognuna di diverso colore, ed il pannello di tamponamento, di colore bianco opaco, devono essere in pannelli di particelle di legno (spessore minimo 18 mm) con finitura in laminato HPL con trattamento antibatterico e bordi in ABS dello stesso colore.

Il piano lavoro e le relative prolunghe devono essere in pannelli di legno multistrato impiallacciato su tutti i lati in rovere grezzo spazzolato con trattamento naturale opaco antibatterico e bordi in ABS dello stesso colore; spessore finito minimo 30 mm La portata minima del piano lavoro e delle relative prolunghe non deve essere inferiore a 150 kg.

I colori delle ante dei pensili da fornire saranno scelti dal Referente UniTrento fra quelli ricompresi nella campionatura (composta da minimo 4 diversi colori) che l'Appaltatore è impegnato a presentare antecedentemente alla stipula del contratto di Appalto.

La struttura pensili ed il piano lavoro devono essere idoneamente ancorati ai relativi sistemi di movimentazione.

Ulteriori specifiche tecniche e dimensionali relative alla fornitura saranno fornite in sede di sopralluogo mediante la consegna del Fascicolo Integrativo.

2.4.1 Blocco Conservazione – Caratteristiche tecniche

Il *Blocco Conservazione* è costituito da sei colonne a larghezza variabile, con piedini in acciaio (altezza pari a 300 mm), di dimensioni di ingombro complessivo pari a 2700x600x1740h mm, che devono essere opportunamente ancorate alla parete perimetrale retrostante (vedi Figura 7 e Figura 8) con non meno di 1 ancoraggio HIT-HY 270 + HIT-V (5.8) M8, o equivalente, ogni 600 mm, posto a 1400 mm di altezza rispetto al pavimento e con profondità d'infissione maggiore di 50 mm (vedi Figura 9). Ogni colonna deve essere dotata di uno proprio sistema di organizzazione interna e del relativo sistema di apertura dell'anta.



Figura 7 - Pianta schematica Blocco Conservazione



Figura 8 – Prospetto Schematico Blocco Conservazione

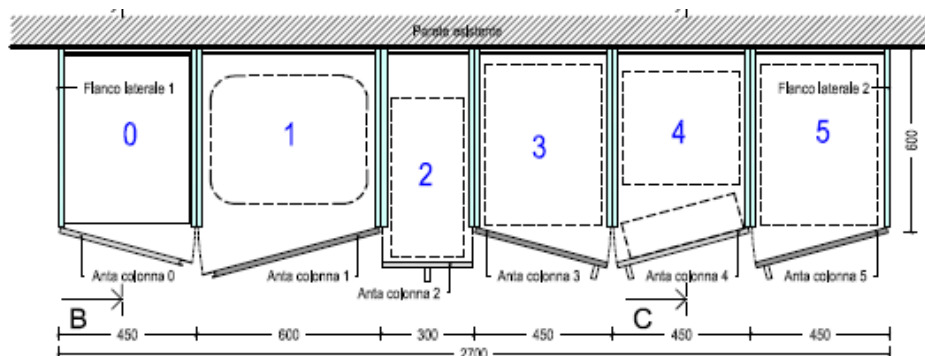

Figura 9 - Sezioni Schematiche Blocco Conservazione

2.4.2 Fornitura e posa in opera

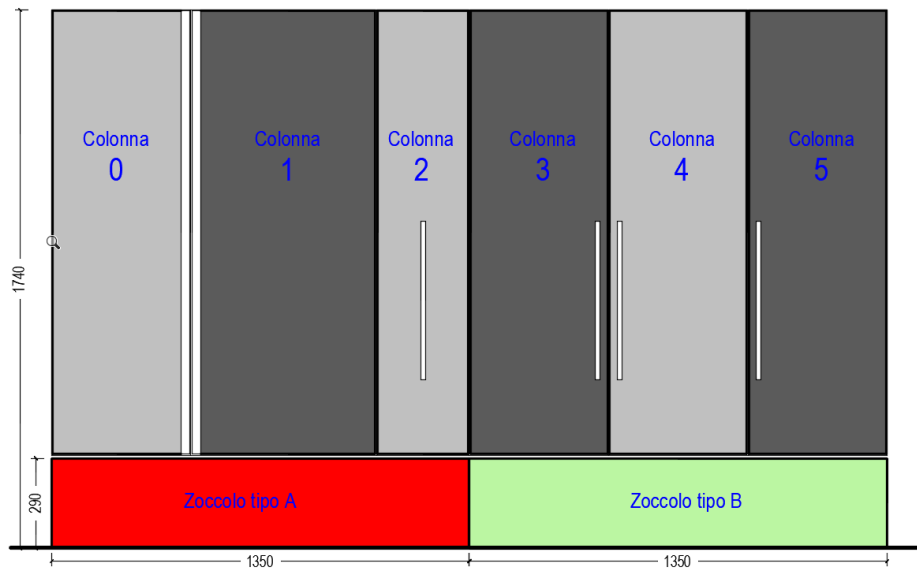
L'Appalto richiede la fornitura e la posa in opera di:

- un fusto contenitore, di larghezza pari a 450 mm, comprensivo di anta con cerniera verticale a sinistra, profilo maniglia e ripiani interni spostabili (colonna tipo 0);
- un fusto contenitore, di larghezza pari a 600 mm, comprensivo di anta con cerniera verticale a destra, profilo maniglia e cesti rotanti (colonna tipo 1);
- un fusto contenitore, di larghezza pari a 300 mm, comprensivo di anta ad estrazione frontale, maniglia a ponte e carrello fisso ad estrazione frontale totale (colonna tipo 2);

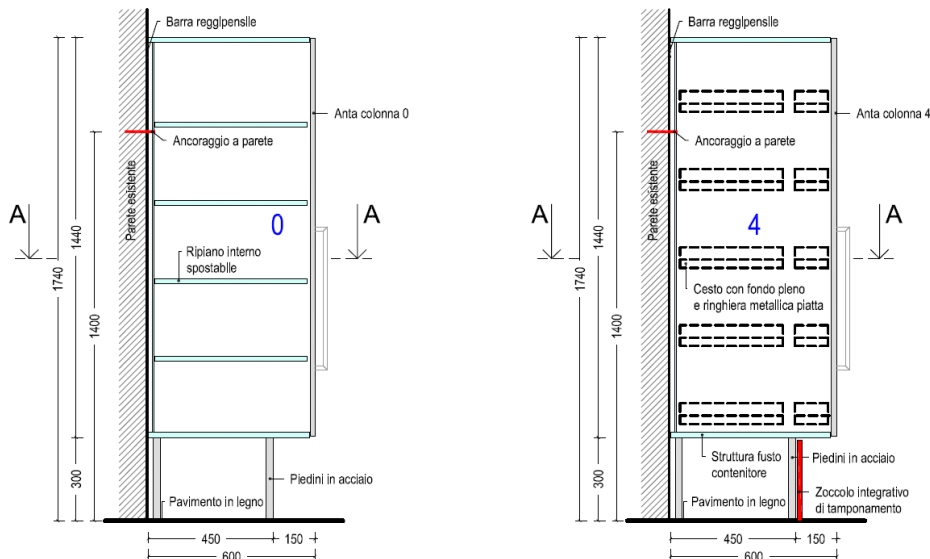
- un fusto contenitore, di larghezza pari a 450 mm, comprensivo di anta con cerniera verticale a sinistra, maniglia a ponte e colonna estraibile a trascinamento (colonna tipo 3);
- un fusto contenitore, di larghezza pari a 450 mm, comprensivo di anta con cerniera verticale a destra, maniglie a ponte e carrello con telaio estraibile e telaio incernierato (colonna tipo 4);
- un fusto contenitore, di larghezza pari a 450 mm, comprensivo di anta con cerniera verticale a destra, maniglia a ponte e cesti ad estrazione frontale totale con guide invisibili (colonna tipo 5);
- quattro piedini in acciaio per ogni colonna, di altezza pari a 300 mm e opportunamente dimensionati e dotati di tappo in plastica/gomma per non danneggiare il pavimento in legno della Palestra ed idonei per l'eventuale aggancio/sgancio degli zoccoli integrativi;
- due distinti ed intercambiabili zoccoli integrativi di tamponamento (dimensioni 1350x290 mm circa), di diverso spessore, da applicare sui piedini mediante un sistema di clips a morsetto o equivalente.

2.4.3 Requisiti specifici

I fusti contenitore ed i ripiani interni devono o essere in pannelli di particelle di legno (spessore minimo 18 mm) con finitura in nobilitato melaminico colore bianco opaco e bordi in ABS dello stesso colore.

I fianchi laterali del blocco colonne devono avere finitura in laminato HPL colore bianco opaco e trattamento antibatterico.

Le ante delle colonne, ognuna di diverso colore, devono essere in pannelli di particelle di legno (spessore minimo 18 mm) con finitura in laminato HPL con trattamento antibatterico e bordi in ABS dello stesso colore.

Gli zoccoli integrativi di tamponamento devono essere amovibili e collegati ai piedi delle colonne mediante idonee clips a morsetto o sistema equivalente; essere realizzati mediante pannelli di particelle di legno (spessore minimo 18 mm) con finitura in nobilitato melaminico colore bianco opaco e bordi in ABS dello stesso colore; avere le seguenti caratteristiche dimensionali:

- *Zoccolo tipo A*: dimensioni massime L1350x290h mm;
- *Zoccolo tipo B*: dimensioni massime L1350x290hx120s mm.

I colori delle ante delle colonne saranno scelti dal Referente UniTrento fra quelli ricompresi nella campionatura (composta da minimo 6 diversi colori) che l'Appaltatore è impegnato a presentare antecedentemente alla stipula del contratto di Appalto.

Ulteriori specifiche tecniche e dimensionali relative alla fornitura saranno fornite in sede di sopralluogo mediante la consegna del Fascicolo Integrativo.

3. AREA MANIGLIE

3.1 Descrizione generale

Si deve realizzare una struttura denominata *Area Maniglie* collocata in aderenza ad una delle pareti in XLam esistenti come evidenziato in Figura 10. Tale area è destinata alla valutazione dell'ergonomia e della altezza di installazione di differenti tipologie di maniglie, ovvero sia quelle utilizzate per elementi di arredo domestico (ante e cassetti) che quelle per porte interne a battente. Per tale motivo la struttura denominata *Area Maniglie* deve essere realizzata garantendo la facile sostituzione ed integrazione degli elementi frontali che la caratterizzano, poiché ognuno di essi è dotato di un preciso e specifico modello di maniglia da testare.



Figura 10 - Planimetria Palestra di AUSILIA - Area Maniglie

3.2 Caratteristiche tecniche

L'*Area Maniglie* è costituita da una struttura autoportante dotata di piedini in acciaio e dovrà avere ingombro totale pari a 3150Lx450px1760h mm; essa è caratterizzata da quattro aree funzionali (vedi Figura 11) denominate "area pensili", "area porte", "area ante" ed "area cassetti"; ognuna di esse è dotata di differenti e diversificate tipologie di apertura (anta a ribalta verso l'alto, anta porta interna a battente, anta con cerniera su asse verticale e cassetto ad estrazione totale).

La struttura deve essere opportunamente ancorata alla retrostante parete in XLam con non meno di 2 chiodi/viti LBS 570 o equivalenti per ogni fusto.

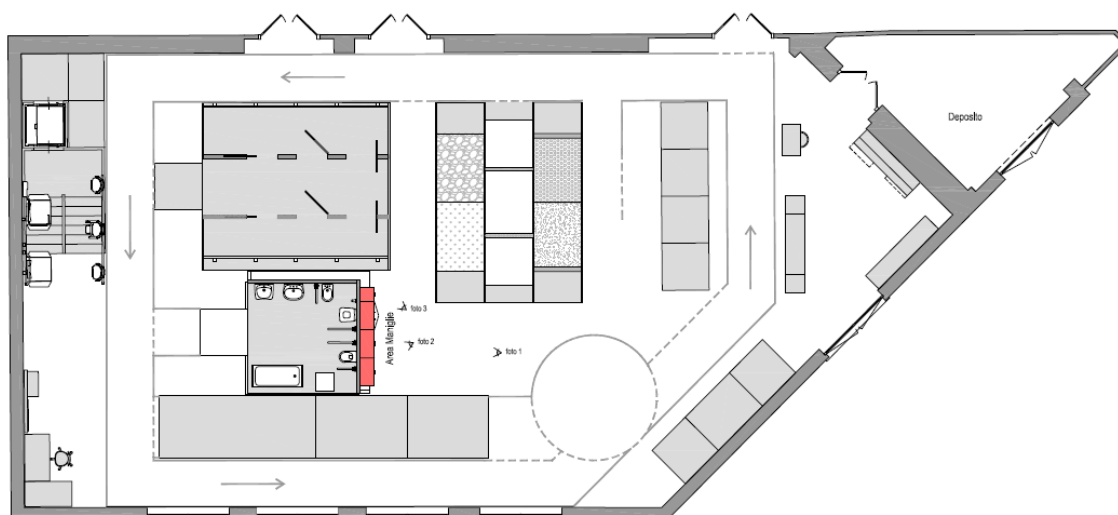

Figura 11 – Prospetto frontale e sezione Area Maniglie

La ferramenta utilizzata deve permettere la facile sostituzione degli elementi caratterizzanti (ante, cassetti ed ante-porte) con altri elementi di ugual tipologia ma forniti di ulteriori e diversi modelli di maniglie.

3.3 Fornitura e posa in opera

Il presente Appalto richiede la fornitura e la posa in opera di una struttura composta da fusti, ante, cassetti, piedini e maniglie.

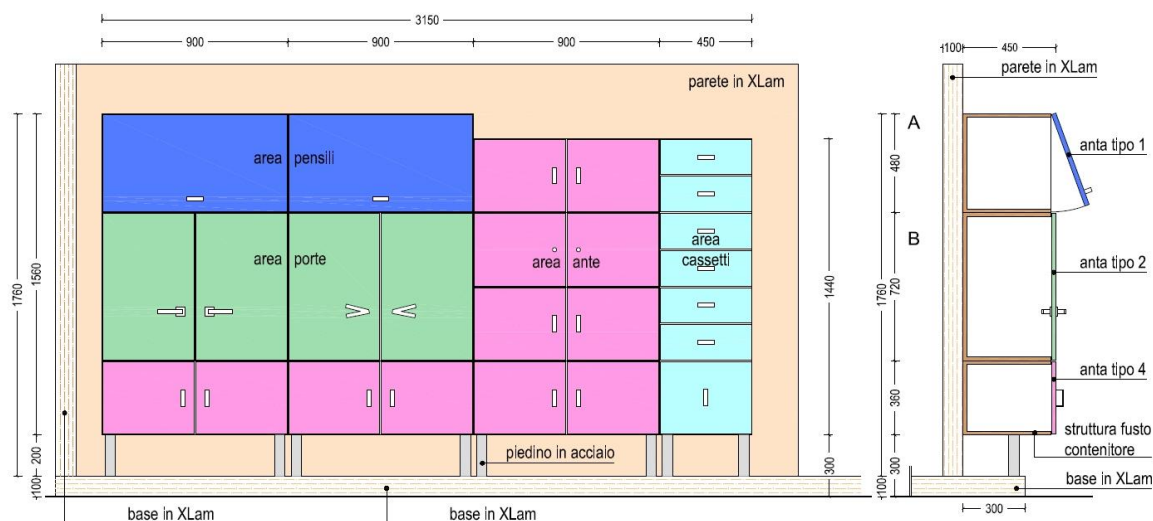
FUSTI:

- due fusti contenitori per l'installazione di ante pensili con apertura a ribalta verso l'alto;
- quattro fusti contenitori per l'installazione di ante rappresentanti porte interne a battente dotate di serratura da incasso con solo scrocco, senza chiave;
- sei fusti contenitori per l'installazione di ante per arredi con cerniere su asse verticale;
- un fusto contenitore per l'installazione di cassetti ad estrazione totale;

ANTE:

- due ante pensili con apertura a ribalta verso l'alto;
- tre ante per porte interne a battente con apertura a sinistra dotate di serratura da incasso con solo scrocco, senza chiave;

- tre ante per porte interne a battente con apertura a destra dotate di serratura da incasso con solo scrocco, senza chiave;
- sette ante per arredi con apertura a sinistra dotate di cerniera su asse verticale con apertura angolare maggiore di 90° e con montaggio e smontaggio sul/dal corpo mobile senza attrezzi (tipo sistema Blum CLIP top cerniere o equivalente);
- sette ante per arredi con apertura a destra dotate di cerniera su asse verticale con apertura angolare maggiore di 90° e con montaggio e smontaggio sul/dal corpo mobile senza attrezzi (tipo sistema Blum CLIP top cerniere o equivalente);

CASSETTI:

- otto cassetti (altezza frontale circa 180 mm) ad estrazione dotati di guide ad estrazione totale con sistema ad incastro per bloccaggio anti-sganciamento e anti-uscita, e forniti di meccanismi di smorzamento in chiusura;
- un cassetto (altezza frontale circa 360 mm) ad estrazione dotato di guide ad estrazione totale con sistema ad incastro per bloccaggio anti-sganciamento e anti-uscita, e fornito di meccanismo di smorzamento in chiusura.

PIEDINI: in numero e dimensione necessarie a garantire la stabilità e la sicurezza della struttura.

MANIGLIE:

- due tipologie di maniglie per anta pensili;
- sei maniglie (tre coppie di diversa tipologia) per ante porta interna a battente complete di elemento interno e serratura da incasso con solo scrocco, senza chiave;
- quattordici maniglie (sette coppie di diversa tipologia) per anta per arredi;
- nove tipologie di maniglie per cassetto.

3.4 Requisiti specifici

I fusti contenitore devono essere in pannelli di particelle di legno (spessore minimo 18 mm) con finitura in nobilitato melaminico colore bianco opaco e bordi in ABS dello stesso colore.

I fianchi laterali della struttura devono avere finitura in laminato HPL colore bianco opaco e trattamento antibatterico.

Ante e frontali cassetti devono essere in pannelli di particelle di legno (spessore minimo 18 mm) con finitura in laminato HPL con trattamento antibatterico e bordi in ABS dello stesso colore.

Le posizioni delle maniglie saranno concordate con il Referente UniTrento antecedentemente alla stipula del contratto di Appalto.

I colori delle ante e del frontale dei cassetti (ognuno diverso per tipologia di elemento) saranno scelti dal Referente UniTrento fra quelli ricompresi nella campionatura (composta da minimo 8 diversi colori) che l'Appaltatore è impegnato a presentare antecedentemente alla stipula del contratto di Appalto.

Ulteriori specifiche tecniche e dimensionali relative alla fornitura saranno fornite in sede di sopralluogo mediante la consegna del Fascicolo Integrativo.

Ulteriori adempimenti a carico dell'Appaltatore

Ad integrazione di quanto già esplicitato l'Appaltatore si impegna a:

- svolgere le necessarie verifiche preventive relativamente alle misure ed alle caratteristiche degli spazi, delle strutture, dei sistemi e degli elementi presenti nella Palestra;
- svolgere le necessarie verifiche preventive relativamente all'esistente impianto elettrico e di messa a terra della Palestra al fine di determinare l'idoneità per il collegamento con le eventuali centraline di gestione dei sistemi interni degli arredi e di messa a terra delle attrezzature fornite ed installate;
- svolgere le necessarie verifiche preventive relativamente all'esistente impianto idraulico (adduzione e scarico) della Palestra al fine di determinare l'idoneità per il collegamento con il lavello ed il relativo miscelatore del *Blocco Preparazione* dell'Area Cucina;
- svolgere le necessarie verifiche preliminari inerenti le strutture di ancoraggio (pareti perimetrali Palestra, pareti in XLam, etc...) al fine di una corretta definizione e realizzazione dei relativi elementi di ancoraggio. I montaggi devono essere eseguiti a regola d'arte, tramite idonea ferramenta, tasselli, viti, bulloni, etc..... debitamente dimensionati ed in condizioni di assoluta sicurezza;
- effettuare i necessari incontri congiunti con la Stazione Appaltante, al fine di definire e concordare la campionatura dei vari elementi e dei relativi colori;
- fornire documentazione di regolare certificazione CE delle caratteristiche e delle prestazioni dei materiali (es: scheda prodotto, etc...), dei prodotti e/o attrezzature forniti e della relativa corretta posa in opera/installazione.

L'Appaltatore incaricato della fornitura e posa in opera degli arredi su misura, delle attrezzature e degli elettrodomestici deve coordinarsi, a propria cura e spese, con l'Appaltatore del Lotto 1, incaricato della

fornitura e posa in opera dei sistemi di movimentazione e delle attrezzature prototipali per arredi e sanitari a completamento dei vari elementi oggetto della Fornitura, al fine di definire e rendere complementari le varie strutture/arredi, le modalità e le tempistiche di collegamento e/o installazione delle rispettive forniture.

Per tali obblighi l'Appaltatore non potrà pretendere alcun onere aggiuntivo oltre a quello pattuito.

Caratteristiche costruttive e qualità dei materiali

Le misure indicate nel presente documento e nel Fascicolo Integrativo riferiscono a fusti realizzati con pannelli di spessore pari a 18 mm. Esse devono essere verificate e rideterminate in funzione dello spessore dei pannelli adottati e delle misure necessarie ai diversi sistemi interni e/o elettrodomestici installati.

L'Appaltatore deve presentare, antecedentemente alla stipula del contratto, idonea campionatura e schede tecniche dei componenti, comprensivi di campionatura colori elementi di finitura, accessori, sistemi di apertura delle ante, meccanismi, cesti interni e maniglie, al fine dell'approvazione degli stessi da parte della Stazione Appaltante.

Tutti i **pannelli di particelle di legno** utilizzati devono avere spessore minimo 18mm ed essere certificati P3 ai sensi della norma EN 312 e s.m.i., e conformi allo standard F4 stelle o superiore (a bassissima emissione di formaldeide) e s.m.i.

I **pannelli di particelle di legno** per i fusti dell'*Area Cucina* e dell'*Area Maniglie* e per gli zoccoli integrativi del *Blocco Conservazione*, devono avere finitura in nobilitato melaminico e bordi in ABS (spessore minimo 2 mm) dello stesso colore.

I fianchi laterali degli arredi devono avere **finitura in laminato HPL** (spessore 0.6-0.8 mm) nello stesso colore del mobile cui fanno riferimento, trattamento antibatterico e bordi in ABS (spessore minimo 2 mm) dello stesso colore.

I **pannelli di particelle di legno** per le ante ed i frontali cassette dell'*Area Cucina* e dell'*Area Maniglie*, per il pannello posteriore ed il piano lavoro estraibile del *Blocco Preparazione*, per il pannello di tamponamento del *Blocco Ergonomia* devono avere finitura in laminato HPL (spessore 0.6-0.8 mm), trattamento antibatterico e bordi in ABS (spessore minimo 2 mm) dello stesso colore.

I **pannelli multistrato di legno** per le strutture autoportanti per vasca e per simulazione lavatrice dell'*Area Bagno*, devono avere spessore pari a 20 mm, finitura di colore bianco opaco, trattamento antibatterico e bordi in ABS dello stesso colore.

I piani di lavoro, le relative prolunghe ed i top fusti dell'*Area Cucina* devono essere in **pannelli di legno multistrato** di pioppo impiallacciato su tutti i lati in rovere grezzo spazzolato (spessore finito minimo 30 mm) ed avere trattamento naturale opaco antibatterico e bordi in ABS (spessore minimo 2 mm) dello stesso colore.

La **struttura, la ferramenta e tutti gli altri componenti degli arredi** (inclusi piani in vetro e vetroceramica, elementi in acciaio, rubinetteria, tubi scarico, maniglie, etc....) devono possedere idonea resistenza meccanica e ad usura, al fine di sopportare le sollecitazioni derivanti dalle prove di valutazione cui saranno destinati; devono inoltre essere caratterizzati da materiali e/o rivestimenti atossici di qualità, ed essere facilmente lavabili. Essi devono altresì rispondere ai requisiti per mobili contenitori e piani di lavoro definiti nelle norme UNI EN 14749:2016 (Mobili - Mobili contenitori e piani di lavoro per uso domestico e per cucina – Requisiti di sicurezza e metodi di prova) e s.m.i. e UNI EN 16122:2012 (Mobili contenitori domestici e non domestici - Metodi di prova per la determinazione di resistenza, durabilità e stabilità) e s.m.i.

Ogni sistema/attrezzatura fornito (ad esclusione della struttura autoportante per vasca da bagno esistente e della struttura autoportante pannellata per simulare l'ingombro di una lavatrice) deve garantire idonei sistemi strumentali atti ad evitare ribaltamenti, scorrimenti e cedimenti derivanti dal proprio uso nonché da un'azione orizzontale pari a 100 kg applicata ad 1 m di altezza nella sua configurazione più gravosa.

Oltre alle normative sopracitate tutti i sistemi e gli elementi forniti devono essere verificati nelle loro condizioni/combinazioni di utilizzo peggiorative.

Ulteriori specifiche tecniche e dimensionali relative alla fornitura saranno fornite in sede di sopralluogo mediante la consegna del Fascicolo Integrativo.

Garanzia richiesta: due anni

Valore totale stimato della fornitura: € 25.000,00 al netto dell'IVA e comprensivo degli oneri di sicurezza.

Consegna: entro 60 giorni dalla data di stipula del contratto nel ME-PAT

Il **Responsabile del procedimento** è il prof. Paolo Giorgini, Direttore del Dipartimento.

Requisiti di partecipazione

- A) Iscrizione presso la C.C.I.A.A. o analogo registro professionale dello Stato di appartenenza per gli operatori economici stranieri;

- B) Inesistenza delle cause di esclusione di cui all'art. 80 del D. Lgs n. 50/2016;
- C) Iscrizione al bando ME-PAT “Arredi e complementi di arredo”, al momento della pubblicazione della RDO ME-PAT.

Richieste di chiarimento

Gli operatori economici interessati potranno inviare richieste di chiarimento esclusivamente via pec all'indirizzo ateneo@pec.unitn.it (c.a. Ufficio Acquisti), indicando nell'oggetto “Procedura per fornitura e posa in opera per Palestra di Ausilia”, **entro le ore 12.00 di venerdì 31 gennaio 2020**. La risposta verrà inviata con lo stesso mezzo da UniTrento all'operatore economico che abbia effettuato la richiesta e sarà pubblicata sul sito di UniTrento all'indirizzo <http://www.unitn.it/ateneo/58625/indagini-di-mercato>.

Ulteriori informazioni

Il presente Avviso è finalizzato ad una indagine di mercato, non costituisce proposta contrattuale e non vincola in alcun modo UniTrento, che sarà libera di non procedere all'espletamento della procedura negoziata senza che gli operatori economici interessati possono vantare alcuna pretesa.

Modalità di presentazione della manifestazione di interesse

Gli operatori economici interessati dovranno presentare la propria manifestazione di interesse (Modulo manifestazione di interesse - Allegato 2 al presente avviso) via PEC all'indirizzo ateneo@pec.unitn.it (c.a. Ufficio Acquisti), indicando nell'oggetto “Procedura per fornitura e posa in opera per Palestra di Ausilia”

entro il termine delle ore 12.00 di lunedì 10 febbraio 2020

Informativa sul trattamento dei dati personali

Ai sensi dell'art. 13 del Regolamento UE 2016/679 “*Regolamento Generale sulla protezione dei dati personali*” (GDPR) l'Università tratterà i dati personali nell'ambito delle proprie finalità istituzionali esclusivamente per lo svolgimento della presente procedura di selezione (art. 6, paragrafo 1, lett. e), art. 9, paragrafo 2, lett. g), art. 10 del GDPR).

Il Titolare del trattamento è l'Università degli Studi di Trento, via Calepina n. 14, 38122 Trento, email: ateneo@pec.unitn.it; ateneo@unitn.it. I dati di contatto del Responsabile della protezione dati (c.d. Data Protection Officer) sono i seguenti: avv. Fiorenzo Tomaselli, via Verdi n. 8, 38122 Trento, email: rp@unitn.it.

Il trattamento dei dati personali sarà effettuato con modalità cartacea e/o informatizzata esclusivamente da parte di personale autorizzato al trattamento dei dati in relazione ai compiti e alle mansioni assegnate e nel rispetto dei principi di liceità, correttezza, trasparenza, adeguatezza, pertinenza e necessità.

I dati raccolti non saranno oggetto di trasferimento in Paesi extra Ue.

Il conferimento dei dati personali è indispensabile per lo svolgimento della presente procedura e il mancato conferimento preclude la partecipazione alla procedura stessa.

I dati saranno conservati per il periodo necessario allo svolgimento della procedura e all'espletamento di tutti gli adempimenti di legge.

In ogni momento potranno essere esercitati nei confronti del Titolare i diritti di cui agli artt. 15 e ss. del GDPR e, in particolare, l'accesso ai propri dati personali, la rettifica, l'integrazione, la cancellazione, la limitazione nonché il diritto di opporsi al trattamento. Resta salvo il diritto di proporre reclamo al Garante per la protezione dei dati personali ai sensi dell'art. 77 del GDPR.

Data di pubblicazione del presente avviso sul sito internet di UniTrento e del Ministero delle Infrastrutture e dei Trasporti: **lunedì 23 dicembre 2019**.

Dell'avviso è inoltre data comunicazione anche sul sito internet dell'APAC, nella sezione Bandi - Bandi e Avvisi di altre Amministrazioni.

La Responsabile del procedimento di gara

Dott.ssa Elisabetta Endrici

Documento firmato digitalmente
(ai sensi del Codice
dell'Amministrazione Digitale e
normativa connessa)

Allegati:

- 1. *Modulo richiesta di sopralluogo*
- 2. *Modulo manifestazione di interesse*